

NR. 1988/28.03.2019



MINISTERUL AGRICULTURII SI DEZVOLTARII RURALE  
DIRECTIA PENTRU AGRICULTURA JUDETEANA BACAU  
Str. George Bacovia, nr.20, Cod postal 600237,  
Telefon:(004) 0234-576419; fax: (004)0234-576420



E-mail: [dadr@dadrbacau.ro](mailto:dadr@dadrbacau.ro) ; [dadr.bc@madr.ro](mailto:dadr.bc@madr.ro)

Bacău, 27.03.2019  
Nr. 1193

**În atenția doamnei/domnului primar,**

Urmare adresei Institutiei Prefectului – judetul Bacau cu nr. 6124 din 21.03.2019, inregistrata la Directia pentru Agricultura Judeteana Bacau cu nr. 1193 din 25.03.2019, in conformitate cu Ordinul Prefectului judetului Bacau 200/2018, va transmitem in atach,o copie dupa adresa Comisariatului Judetean al Garzii de Mediu Bacau.

Pentru relații suplimentare vă puteți adresa domnului Secretar al Comisiei Mixte de Control a respectarii obligatiei de prevenire, combatere si distrugere a buruienii ambrozia la nivelul judetului Bacau, Amarinoae Jan, la tel: 0234576419 – interior 116.

Cu stimă,

**Director Executiv,**

**Simona - Mirela BARZAGHIDEANU**



Întocmit,  
Secretar Comisie,  
Ing. Amarinoae Jan

Directia pentru Agricultura Judeteana Bacau  
Str.George Bacovia, nr.20, localitatea Bacau, jud. Bacau  
Telefon:(004) 0234-576419; fax: (004)0234-576420 e-mail : [dadr@dadrbacau.ro](mailto:dadr@dadrbacau.ro) ; [dadr.bc@madr.ro](mailto:dadr.bc@madr.ro)

## PAGINA SPECIALĂ

### Buruiana AMBROZIA

#### Cum arată ambrozia, planta care îți poate produce alergii ?

Cea mai răspândită dintre speciile de buruieni aparținând genului *Ambrosia* o reprezintă specia *Ambrosia artemisiifolia*, cunoscută sub denumirea populară de *iarba de părașină*, *iarba părtoagelor* sau *floarea pustei*, în funcție de zonă.

Din punct de vedere morfologic și al plasticității ecologice, *Ambrosia artemisiifolia* este o plantă anuală, răspândită în toată Europa, cu areale invazive concentrate, în special, în partea centrală a acesteia. *Ambrosia artemisiifolia* este o plantă cu talia semănală de 50 - 100 cm înălțime, uneori chiar mai înaltă la maturitate, cu rădăcina pivotantă foarte dezvoltată, de 1,2 - 1,5 metri. Toată planta este păroasă cu tulpina puternic ramificată, având aspect de lufă și diametru mare la bază.



Fig. 1



Fig. 2



Fig. 3

În figurile 1 - 3 este prezentată buruiana ambrozia în primele faze de vegetație.

Frunzele sunt penat-sectate, alungite și ascuțite la vârf, lobate, având pețiolurile cu aripi de culoare gri-verde argintie dinspre partea superioară spre partea inferioară. Frunzele sunt dispuse opus la baza tulpinii și alterne pe partea superioară și pe ramificații.

Florile, purtătoare de polen, formează inflorescențe situate în vârful ramurilor, având forma alungită și compactă asemănătoare unui spic. În figurile 4-7 este prezentată buruiana în faza de maturitate, când se formează inflorescențele care produc polen.

Polenizarea este realizată cu ajutorul vântului prin răspândirea grăunciorilor de polen. O singură plantă matură poate elibera în atmosferă câteva miliarde de grăunciori de polen și până la 30.000 de semințe, care își păstrează calitățile germinative până la 40 de ani. Planta atinge perioada de maximă polenizare în lunile august - septembrie, și se întinde până sfârșitul lui octombrie.



Fig. 4



Fig. 5



Fig. 6

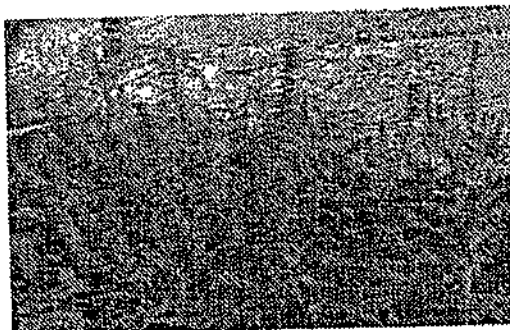

Fig. 7

Fruetul este o achենă acoperită cu spini, de formă ovoidă, care conține o singură sămânță mică de culoare maron și cu un vârf în formă de săgeată. Planta se înmulțește prin semințe, care pot rezista în pământ mai bine de un sezon de vegetație până să germineze, ceea ce explică, de ce în unii ani planta se înmulțește extrem de mult, în populații compacte și răsare eşalonat.

Semințele răspândite de vânt germinează primăvara, plantele crescând odată cu majoritatea buruienilor iar pe parcurs ambrozia le depășește, devenind dominantă până la jumătatea lunii iulie, când dezvoltă învelișul floral.

Este rezistentă la secetă și arșiță, fapt ce a determinat ca în ultimii ani secetoși buruiana să aibă condiții favorabile să se dezvolte foarte rapid și să cuprindă areale întregi. Perioada de vegetație se încheie odată cu primele brume și înghețuri din luna decembrie.

### Unde poate fi întâlnită/răspândită ?

Ambrozia este una dintre cele mai invazive plante existente pe teritoriul țării noastre, fiind extrem de adaptabilă la condițiile pedoclimatice.

În România, ambrozia este răspândită în aproape toate zonele (cu excepția zonei dealurilor înalte și a zonei montane), preferând solurile nisipoase, mai puțin fertile, ușor alcaline.

Crește spontan pe terenurile lăsate pârloagă, în principal de-a lungul căilor ferate, a drumurilor (Fig. 8), pe marginea apelor curgătoare, a lacurilor, pe marginea pădurilor, în apropierea clădirilor, respectiv pe terenurile lipsite de vegetație și prost întreținute, dar și în grădini și parcuri negrijite (Fig. 9) pe șantierele de construcții (Fig. 10), în zone unde s-a depozitat pământ excavat, în culturile de cereale și de floarea-soarelui, producând pagube semnificative de recoltă.

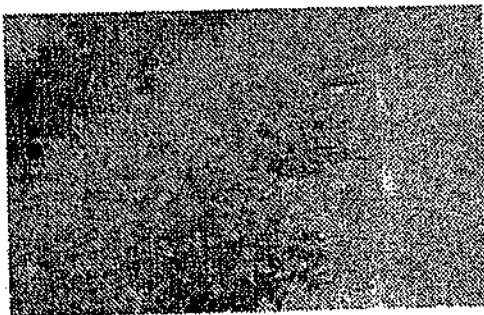

Fig. 8

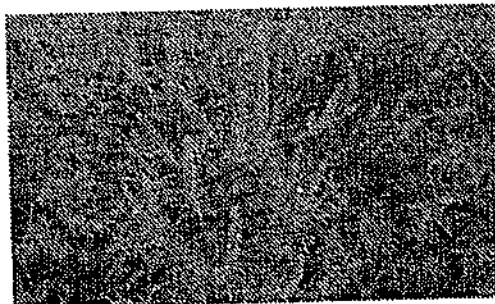

Fig. 9

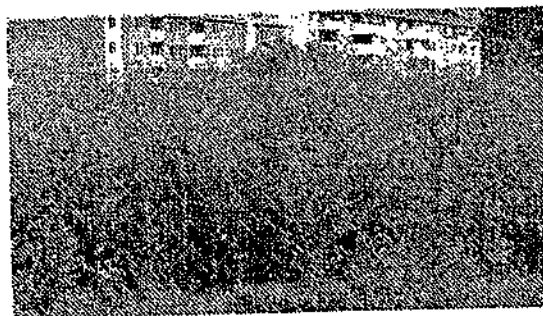

Fig. 10

## Când elimină polenul și devine periculoasă pentru sănătatea omului ?

Buriana ambrozia produce mari cantități de polen începând de la mijlocul lunii iulie, în funcție de condițiile pedoclimatice și se încheie spre finalul lunii septembrie. În verile călduroase, polenul este răspândit de vânt la distanțe foarte mari, cu precădere în verile secetoase.

## Cum devine o persoană sensibilă la polenul de ambrozia ?

Ambrozia produce o cantitate mare de polen, iar acesta conține multiple fragmente extrem de alergizante. Este suficientă o concentrație de polen în aer de sub 30 grănciori de polen/m<sup>3</sup> pentru a induce o reacție alergică. Persoanele foarte sensibile pot fi afectate chiar de 1-2 grăncioare polen/m<sup>3</sup>.

În mod uzual, alergiile la polen sunt cauzate de expunerea la polenul de ambrozia pe parcursul mai multor ani (3-4 ani), astfel că simptomele de rinită alergică apar la copiii cu vârsta de cel puțin 4-5 ani. Sunt cazuri când, vârsta de apariție a simptomelor a coborât sub 1 an, existând chiar și copii de 6 luni care prezintă rinită alergică indusă de polenul de ambrozia.

Se evidențiază astfel gravitatea extremă generată de alergii la ambrozia, care afectează sănătatea unei largi categorii populaționale, care include și copiii cu vârsta de sub 1 an.

## Cum se manifestă alergiile la ambrozia ?

Sensibilizarea alergică la polenul de ambrozia se manifestă clinic cel mai frecvent cu rinoconjunctivită și astm, dar pot apărea și simptome cutanate, inclusiv urticarie și angioedem, putându-se ajunge la manifestări similare celor din șocul anafilactic.

Simptomele rinoconjunctivitei alergice sunt: strănut, prurit nazal, obstrucție nazală, secreții nazale apoase, prurit ocular, congestie oculară, lăcrimare, iar ale astmului episoade de tuse, dificultate în respirație sau wheezing.

Simptomele cutanate includ leziuni de urticarie, care sunt papule pruriginoase, și edem dureros al țesuturilor profunde, care afectează mai frecvent zonele periorală, periorbitală, limba, zona genitală, și extremitățile.

Șocul anafilactic este cea mai severă formă de reacție alergică, cu debut brusc, neașteptat, și tablou clinic desori dramatic, putând duce la deces prin obstrucția căilor aeriene și colaps vascular ireversibil. Șocul anafilactic reprezintă o urgență medicală.

Este important de menționat faptul că între creșterea concentrației de polen și apariția simptomelor există o fereastră de oportunitate de aproximativ 2 săptămâni, în care se poate începe tratamentul simptomatic al alergiei, ceea ce va duce la ameliorarea semnificativă a calității vieții pacienților. Astfel cu o investiție minimă în aparatură pentru monitorizare aerobiologică, putem alerta eficient populația cu privire la prezența polenului în aer.

## Cât de frecventă este alergiia la ambrozia ?

Se apreciază că, din populația activă a României (9.000.000 persoane), un număr de 482.000 persoane sunt alergice la polenii de ambrozia, majoritatea prezentând rinoconjunctivită, afecțiune care în timp evoluează spre astm. Aceste date evidențiază o prevalență crescută a alergiilor la ambrozia de 5,35% în populația activă din România, ceea ce indică o morbiditate crescută, comparabilă cu cea dată de diabetul zaharat.

Se estimează că populația expusă la polenii de ambrozia atinge 6 milioane, majoritatea din vestul țării, celelalte regiuni fiind mai puțin afectate.

## Cum se poate trata alergiia la ambrozia ?

Abordarea terapeutică este complexă și trebuie să includă:

- **Evitarea expunerii la polen**, care poate ameliora simptomele rinoconjunctivitei alergice. Expunerea la polen poate fi redusă prin utilizarea aparatelor de aer condiționat cu filtre, prin închiderea ferestrelor în timpul zilei și prin diminuarea timpului petrecut în aer liber în cursul sezonului polinic.
- **Tratamentul simptomatic al rinoconjunctivitei alergice** induse de ambrozia, care este stabilit de medicul alergolog.

- **Imunoterapia alergen-specifică (AIT)**, care este singurul tratament care modifică cursul bolii, deoarece interferează cu mecanismele imunologice patologice care duc la dezvoltarea alergiilor.

AIT este benefică atât pentru tratamentul rinoconjunctivitei alergice sezoniere induse de polenuri și al celei persistente/perene induse de acarienii din praful de casă, la adulți și la copii - în scopul controlului simptomelor și prevenției dezvoltării astmului și/sau a altor sensibilizări, cât și pentru tratamentul astmului cu componentă alergică semnificativă - în scopul controlului simptomelor, al reducerii farmacoterapiei (în special a corticoterapiei) și al exacerbărilor.

Tradițional, AIT s-a administrat pe cale subcutanată (SCIT), dar recent imunoterapia sublinguală (SLIT) a câștigat tot mai mult teren. Totuși, în cazul alergiilor la ambrozia se recomandă administrarea pe cale subcutanată. **Durata terapiei este de 3 ani** pentru majoritatea cazurilor, sub două variante de administrare:

- ✓ **Continuă**, care începe cu o perioadă de inițiere, în care se administrează săptămânal doze progresiv crescând de alergen până la atingerea dozei de întreținere, după care rapelurile se administrează la intervale de 4-8 săptămâni. Este recomandată pentru obținerea unor beneficii pe termen scurt și lung în rinita alergică sezonieră indusă de polen și cea perenă indusă de acarienii din praful de casă;
- ✓ **Pre- și pre-/cosezonieră** - este recomandată pentru obținerea unor beneficii pe termen scurt în rinita alergică sezonieră indusă de polen.

AIT subcutanată este necesară la pacienți selecționați pentru asigurarea calității actului medical în managementul afecțiunilor alergice induse de aeroalergene, respectiv rinita alergică și astmul alergic, în

scopul controlului bolii, reducerii riscului de polsensibilizare și al reducerii necesarului de farmacoterapie. Protecția rezultată în urma imunoterapiei aplicate pe o perioadă de 3 ani este în medie de 15 ani.

În prezent, se recomandă administrarea AIT atât în rinoconjunctivitele sezoniere, cunoscute și cele induse de polenurile de mesteacăn, grămînză, ambrozia, artensisia, cât și în cele perene/persistente induse de acarieni din praful de casă. În România nu există produse imunoterapice, dar Ministerul Sănătății a făcut diligențele necesare pentru a aduce aceste produse.

### **Cum poate fi combătută/distrusă buruiana ambrozia ?**

În majoritatea cazurilor buruiana este răspândită și ocupă spații/vetre compacte. Ca urmare, cele mai bune rezultate se pot obține prin cosirea manuală a acestor vetre sau prin folosirea diferitelor echipamente mecanice de tuns iarbă, în special pe aliniamentele căilor ferate, a drumurilor și pe marginea parcelelor.

Atunci când buruiana este răspândită în interiorul tarlalelor/solelor agricole, în special în interiorul unor croviri, stufărișuri, denivelări etc., distrugerea se poate face prin aplicarea unor lucrări de discuit, găpat sau prin folosirea unor cositori mecanice.

Când buruiana este răspândită pe suprafețe mai mari se pot aplica erbicide, după caz, începând de primăvara devreme când buruiana are 10 - 15 cm și poate fi recunoscută cu ușurință.

În vederea stabilirii tipului de erbicid și a dozei, proprietarii/deținătorii/administratorii de terenuri pot apela la specialiștii direcțiilor pentru agricultură județene pentru a primi informații detaliate sau după caz la specialiștii din cadrul primăriilor.

În cazul existenței unor focare izolate, buruiana poate fi smulsă relativ ușor folosind mănuși de protecție pentru evitarea iritațiilor, distrusă cu sapa sau prin secarea.

Pentru ca lucrările de combatere să fie cât mai eficiente, cositul mecanic sau manual trebuie efectuat cât mai aproape de suprafața solului în vederea distrugerii tuturor ramificațiilor care pot pune din nou tulpina principală. În caz contrar, se distinge doar tulpina principală iar restul ramificațiilor se dezvoltă, înflorire și produc în continuare polen.

Se recomandă cositul repetat de 2-3 ori pe an.

Lucrările de combatere se repetă în fiecare an până la eradicarea completă a buruienii.

### **Care sunt instituțiile responsabile cu identificarea terenurilor infestate și a proprietarilor acestora ?**

Potrivit prevederilor art. 3 alin. (1) din Hotărârea Guvernului nr. 707/2018 pentru aprobarea Normelor metodologice de aplicare a Legii nr. 62/2018 privind combaterea buruienii ambrozia, responsabilitatea identificării terenurilor infestate cu buruiana ambrozia revine autorităților administrației publice locale (primăriilor comunale, orașenești și municipale) care trebuie să verifice anual terenurile de pe raza administrativ-teritorială a acestora, să identifice proprietarii sau deținătorii de terenuri, administratorii drumurilor publice, căilor ferate, cursurilor de apă, lacurilor, sistemelor de irigații și ai bazinelor piscicole, precum și beneficiarii lucrărilor de construcții unde au fost identificate focare de infestare și să îi someze în timp util, astfel încât lucrările de combatere să fie efectuate până la data de 30 iunie a

fiecărui an. Verificarea și identificarea terenurilor infestate cu specii de buruieni aparținând genului ambrosia se va declara primăvara după răsărirea acestei specii.

### **Cine trebuie să distrugă buruiana ambrosia ?**

În conformitate cu prevederile art. 1 alineatelor (1) - (3) din Legea nr. 62/2018 privind combaterea buruienii ambrosia, distrugerea acestei buruieni se face de către toți proprietarii sau deținătorii de terenuri, administratorii drumurilor publice, căilor ferate, cursurilor de apă, lacurilor, sistemelor de irigații și ai bazinelor piscicole, precum și beneficiarii lucrărilor de construcții, unde au fost identificate focare de infestare. Aceștia au obligația ca după distrugerea buruienii să informeze în scris autoritățile administrației publice locale pe raza cărora se află terenul infestat, în vederea verificării aplicării lucrărilor de combatere.

### **Când trebuie să fie distrusă buruiana ?**

Buruiana ambrosia trebuie distrusă în perioada cuprinsă între răsărire și apariția primelor inflorescențe, respectiv până la data de 30 iunie a fiecărui an. În cazul reapariției focarelor de infestare se recomandă efectuarea repetată a lucrărilor de combatere pe întreaga perioadă a anului, evitându-se astfel apariția inflorescențelor.

### **Cine trebuie să aplice sancțiunile pentru proprietarii/ deținătorii/ administratorii/ beneficiarii de terenuri care nu aplică măsurile necesare de combatere ?**

Potrivit prevederilor art. 5 din Legea nr. 62/2018 și ale art. 4 alin. (1) din Hotărârea Guvernului nr. 707/2018, verificarea și constatarea nerespectării obligațiilor de combatere a buruienii ambrosia, precum și aplicarea sancțiunilor se face de către o Comisie mixtă constituită prin ordin al Prefectului. Informarea Comisiei mixte referitoare la situația proprietarilor care nu au luat măsurile necesare de combatere se face în timp util de către autoritățile administrației publice locale.

De asemenea, autoritățile administrației publice locale vor transmite în prealabil o somație către proprietarii sau deținătorii de terenuri, administratorii drumurilor publice, căilor ferate, cursurilor de apă, lacurilor, sistemelor de irigații și ai bazinelor piscicole, precum și beneficiarii lucrărilor de construcții, pe ale căror suprafețe au fost depistate focare de infestare, prin care vor lua la cunoștință despre obligațiile ce le revin și sancțiunile care vor fi aplicabile în cazul nerespectării prevederilor legale.

### **Ce sancțiuni se vor aplica pentru proprietarii/ deținătorii/ administratorii/ beneficiarii de terenuri care nu respectă prevederile legale ?**

Comisia numită prin ordin al prefectului efectuează două controale pe teren.



Primul control îl efectuează în perioada 1 – 15 iulie a fiecărui an, iar proprietarii care nu au aplicat măsuri de combatere sunt sancționați cu "Avertisment".

Cel de-al doilea control este efectuat de către comisie în perioada 16 – 31 iulie a fiecărui an și vizează proprietarii sau deținătorii de terenuri, administratorii drumurilor publice, căilor ferate, cursurilor de apă, lacurilor, sistemelor de irigații și ai bazinilor piscicole, precum și beneficiarii lucrărilor de construcții care nu au aplicat lucrările de combatere a buruienii nici după ce au primit sancțiunea de avertisment. În acest caz, persoanele fizice se sancționează cu amendă de la 750 lei la 5.000 lei iar persoanele juridice cu amenzi de la 5.000 lei la 20.000 lei.

#### **Atenție !**

Persoanele sancționate cu amenzi în primul an de control de către Comisia mixtă, respectiv în anul 2019, pot fi sancționate și în anii următori dacă nu aplică măsurile de combatere a buruienii ambrozia potrivit legii.

#### **Care sunt actele normative ce trebuie cunoscute de către proprietarii/ deținătorii/ administratorii/ beneficiarii de terenuri ?**

Legea nr. 62/2018 privind combaterea buruienii ambrozia;  
Hotărârea Guvernului nr. 707/2018 pentru aprobarea Normelor metodologice de aplicare a Legii nr. 62/2018 privind combaterea buruienii ambrozia.

#### **Link-uri utile:**

[www.madr.ro](http://www.madr.ro)

[www.ms.ro](http://www.ms.ro)

[www.mmediu.ro](http://www.mmediu.ro)

Pentru informații utile vă puteți adresa Direcțiilor pentru agricultură județene, respectiv a municipiului București, Comisariatelor județene ale Gărzii Naționale de Mediu, Direcțiilor județene de sănătate publică și autorităților administrației publice locale.